

Center for Børn udsat for Overgreb

Information til børn og forældre om den retsmedicinske undersøgelse

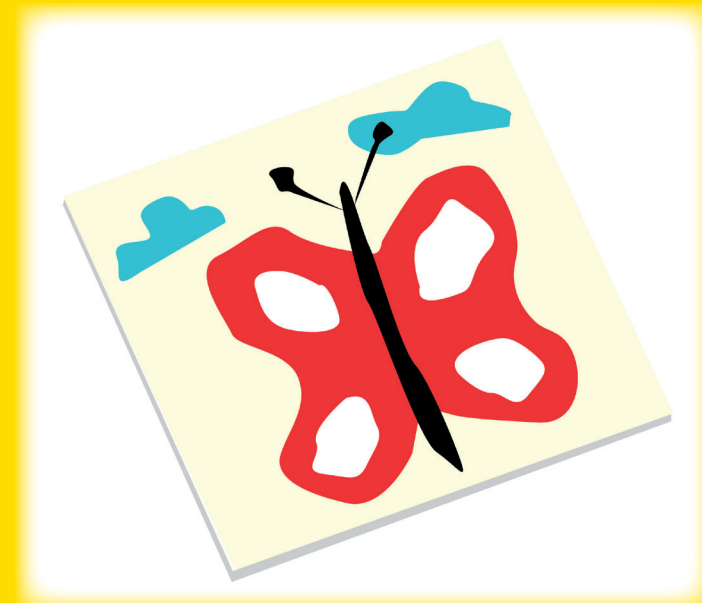

"Dette materiale er støttet økonomisk af Rådet for Offerfonden. Materialets udførelse, indhold og resultater er alene forfatterens ansvar. De vurderinger og synspunkter, der fremgår af materialet, er forfatterens egne og deles ikke nødvendigvis af Rådet for Offerfonden".

| RÅDET FOR OFFERFONDEN |

-et samarbejde mellem

Institut for
Retsmedicin

Aarhus Universitetshospital
Skejby

Politi

Hvorfor skal der foretages en retsmedicinsk lægeundersøgelse?

I forbindelse med efterforskningen kan politiet få hjælp af en læge fra Institut for Retsmedicin til at undersøge barnet på Center for Børn udsat for Overgreb (CBO).

Undersøgelsen kan være med til at støtte barnets beretning.

Hvad er Institut for Retsmedicin?

Institut for Retsmedicin er et universitetsinstitut der fungerer uafhængigt af politi, domstole, socialforvaltning og sundhedsvæsen. Institutet er beliggende på Skejby Universitetshospital i samme bygningskompleks som CBO.

Hvordan foregår undersøgelsen?

Når barnet og den voksne tryghedsperson (oftest en af forældrene) kommer, bliver begge modtaget af en læge og en børnesygeplejerske fra CBO.

Lægeundersøgelsen ligner en almindelig børneundersøgelse, som man kender den fra egen læge. Lægen vil bl.a. spørge om almindelige ting såsom barnets trivsel, om hvordan barnets mave fungerer og om andre ting, der handler om barnets krop og eventuelle sygdomme hos barnet.

Lægen spørger ikke om, hvad der er sket.

Lægen vil veje, måle og se på barnet fra top til tå.

Hvis barnet har hudafskrabninger, blå mærker eller ar, tages der billeder af disse og optages der eventuelt video. Billederne fra undersøgelsen bruges af lægen i forbindelse med rapportskrivning og som dokumentation for det, der er fundet ved undersøgelsen. Billederne er yderst fortroligt materiale og bliver opbevaret på Institut for Retsmedicin.

Hvis der er mistanke om seksuelt overgreb, kan der tages prøver for kønsoverførte sygdomme, og barnets kønsorganer vil blive undersøgt udvendigt vha. et såkaldt fotokolposkop. Et fotokolposkop er et forstørrelsesapparat med lys i, som samtidig kan optage video og billeder. Apparatet skal ikke røre barnet.

Hvor lang tid tager det?

Fra I ankommer til CBO og til undersøgelsen er slut går der som oftest mellem 1½ og 3 timer.

Vigtigt at vide

Det er vigtigt at understrege, at der godt kan have fundet overgreb sted, selv om kønsorganerne/jomfruhinden ved undersøgelsen vurderes at være hel og fin samt uden friske eller ældre skader. Jomfruhinden er nemlig ikke, som mange tror, en hel, overdækkende hinde, men er en eftergivelig slimhindering beliggende omkring skedeindgangen.

Hvad sker der efter undersøgelsen?

Sygeplejersken rådgiver om kontakt til socialforvaltningen og eventuelt børnehuset, hvis ikke det allerede er gjort. Børnehuset kan være med til at koordinere samarbejdet mellem fagpersoner og kan tilbyde psykologisk krisehjælp til barn og familie.

Hvis der er taget prøver for kønsoverførte sygdomme, kommer der svar efter ca. en uge.

Lægen sender en rapport til politiet om, hvad der er fundet og talt om ved undersøgelsen.

Kontakt til CBO

Telefontid på hverdage 9-13.30 på 3071 5056

Venlig hilsen

Institut for Retsmedicin og CBO

Institut for Retsmedicin

Telefonnr.: 8716 7500

E-mail: forens@au.dk